



**Gobierno
de Michoacán**

HONESTIDAD Y TRABAJO

**CENTRO ESTATAL DE FOMENTO GANADERO DEL
ESTADO DE MICHOACÁN**

UPP: 089

SIGLAS: CEFOGA

**NOMBRE DEL PROGRAMA PRESUPUESTARIO:
MEJORAMIENTO GENÉTICO DEL HATO GANADERO**

**UR RESPONSABLE DEL PROGRAMA PRESUPUESTARIO:
01 DIRECCIÓN GENERAL**

Morelia, Michoacan 26/10/2023

II GLOSARIO DE TÉRMINOS.

CEFOGA.- Centro Estatal de Fomento Ganadero del Estado de Michoacán de Ocampo

UFOGA.- Unidad de fomento ganadero.

UPP.- Unidad Programática Presupuestaria.

UR.- Unidad Responsable.

PLADIEM.- Plan de Desarrollo Estatal

III ANTECEDENTES

En octubre de 2015, el C. Gobernador solicita el proyecto para el ordenamiento productivo de los 6 centros de fomento ganadero manejados por la Secretaría de Desarrollo Rural y Agroalimentario (SEDRUA). Noviembre-Diciembre 2015, Verificación física de la condición de los Ranchos y elaboración del proyecto.

Enero 2016, El C. Gobernador instruye a la Secretaría Técnica se defina la figura jurídica viable para la operación de los 6 centros de fomento ganadero.

El 5 febrero de 2016, se publica el Decreto de Creación del Centro Estatal de Fomento Ganadero del Estado de Michoacán de Ocampo (CEFOGA).

Del 16 al 29 de junio 2016, se reciben las 6 Unidades de Fomento Ganadero.

- 1.- AMATIQUE, MUNICIPIO DE COAHUAYANA;
- 2.- EL LIMÓN, MUNICIPIO DE IXTLÁN;
- 3.- LA CARRETA, MUNICIPIO DE ÁLVARO OBREGÓN;
- 4.- PETÁCHICUARO, MUNICIPIO DE HUETAMO;
- 5.- TAFETÁN, MUNICIPIO DE TZITZIO; Y
- 6.- TIPÍTARO, MUNICIPIO DE NUEVO URECHO.



La estructura orgánica autorizada la integran 13 áreas administrativas.

La plantilla laboral está integrada por 53 empleados; 13 de estructura, 16 de base comisionados por la SADER, y 24 eventuales, distribuidos por unidad administrativa de la siguiente forma:

UFOGA	PERSONAL EXISTENTE			
	ESTRUCTURA	BASE COMISIONADOS	EVENTUAL	TOTAL
AMATIQUE	1	2	3	6
EL LIMÓN	1		5	6
LA CARRETA	1	4	5	10
PETÁCHICUARO	1		3	4
TAFETÁN	1	5	2	8
TIPÍTARO	1	5	2	8
OFICINAS CENTRALES	7		4	11
SUMA	13	16	24	53

La inversión propuesta al inicio del proyecto fue de 130.3 millones de pesos, dando mayor importancia a la rehabilitación de la infraestructura ganadera, infraestructura hidráulica y la repoblación con 600 vientres gestantes de las razas más demandadas por los ganaderos, que nos permitiera entregar una cantidad mayor de sementales y vientres con miras a la mejora genética de los hatos ganaderos en el estado.

CENTRO	MONTO
--------	-------

AMATIQUE	23,930,016
EL LIMÓN	23,680,434
LA CARRETA	14,808,918
PETÁCHICUARO	24,537,286
TAFETÁN	17,023,443
TIPÍTARO	26,379,851

130,359,948

CONCEPTOS	MONTO
-----------	-------

REHABILITACIÓN DE INFRAESTRUCTURA	34,290,849
INFRAESTRUCTURA HIDRAÚLICA	21,596,444
CONSTRUCCIÓN DE POTREROS SILVOPASTORILES	9,476,305
CULTIVOS AGRÍCOLAS	2,157,850
REPOBLACIÓN	32,085,000
ALIMENTACIÓN DEL GANADO	5,720,000
MOBILIARIO Y EQUIPO	13,669,500
PAGO DE PERSONAL	3,164,000
OPERACIÓN DEL CENTRO	8,200,000

130,359,948

IV IDENTIFICACION Y DESCRIPCION DEL PROBLEMA (ARBOL DEL PROBLEMA)

La baja productividad del hato ganadero en la cadena productiva, se vislumbra como un problema grave que aqueja a la mayoría de los pequeños ganaderos del estado de Michoacán, las prácticas productivas tradicionales, generan deficiencia en la nutrición del hato ganadero, aunado a una falta de sementales de alto valor genético y de costo accesible a las posibilidades de los ganaderos del estado, provoca, que haya bajos niveles de conversión alimenticia y como resultado bajos índices reproductivos, que nos traen como resultado la baja productividad del hato ganadero en la cadena productiva, trayendo repercusiones sociales como.

- Bajos ingresos
- Baja rentabilidad
- Abandono de ranchos
- Subutilización de recursos

CENTRO ESTATAL DE FOMENTO GANADERO DEL ESTADO DE MICHOACAN DE OCAMPO

ARBOL DEL PROBLEMA 2023

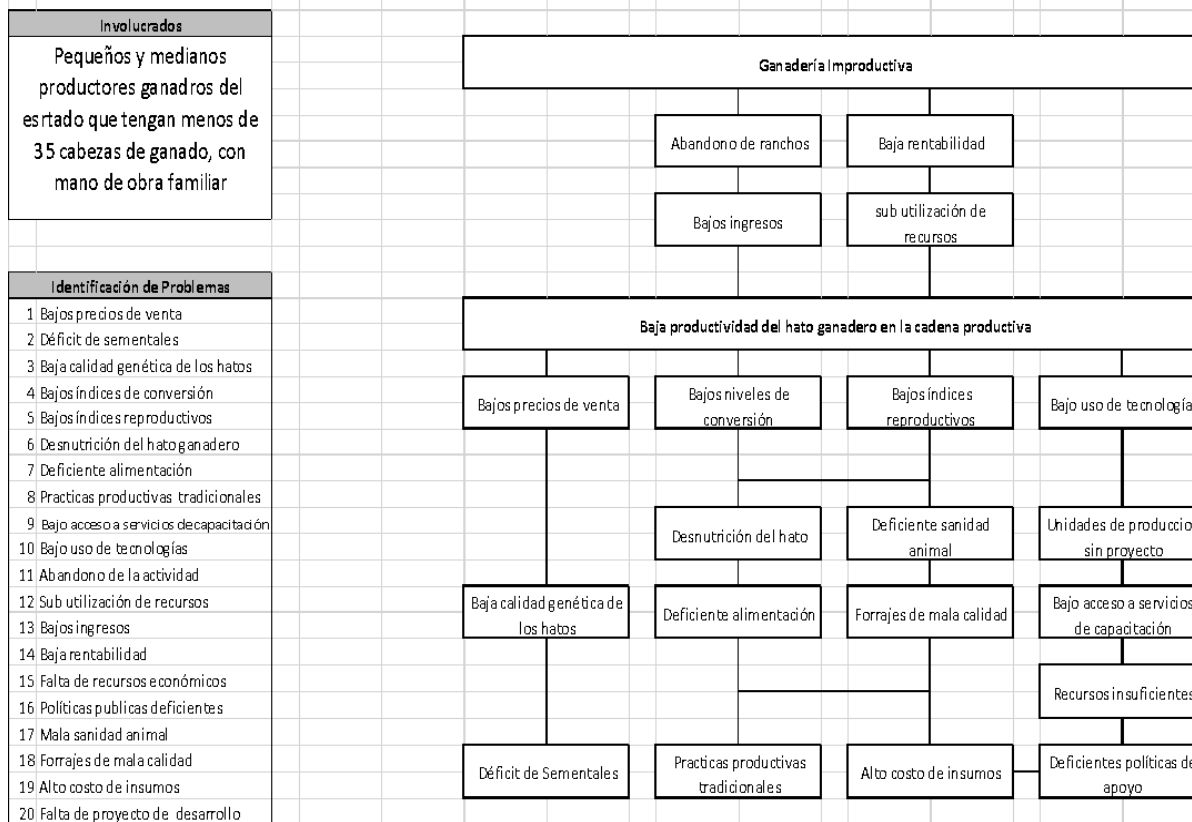

V. ANÁLISIS DEL PROBLEMA

Lo que nos lleva a una ganadería improductiva, que según datos oficiales del Servicio de Información Agroalimentaria y pesquera SIAP, Michoacán produjo en 2022 un total de 102,785 miles de toneladas de carne de res en canal.

Es aquí, en donde entra en juego el programa presupuestario del CEFOGA, Mejoramiento Genético del Hato Ganadero, que busca a través de la reproducción y entrega de sementales de alto valor genético, incrementar la cantidad y precio de las toneladas de carne producida en la entidad.

VI. EVOLUCIÓN Y ESTADO ACTUAL DEL PROBLEMA

El programa presupuestario, comenzó a operar en el año 2022 y al finalizar 2022 el volumen de carne en canal generado en México cifró poco más de 7 millones 815 mil de toneladas. El comparativo de esa producción respecto del año anterior muestra un incremento de 198 mil 473 toneladas (2.6%), este aumento resultó menor respecto de los observados en años anteriores a 2020. La contingencia sanitaria por el COVID19 en el señalado año impactó desfavorablemente las actividades productivas en el país y determinó el menor incremento (2.5%) del lapso 2016-2020. En términos cuantitativos el sector cárnico nacional tiene el reto de corto plazo de generar aumentos productivos equiparables al máximo histórico de los últimos seis años, el cual tuvo lugar en 2019 que cómputo 283 mil 926 toneladas adicionales.

VII. ANÁLISIS E IDENTIFICACIÓN DE INVOLUCRADOS

Involucrados	Posición ante la intervención (Apoyo u oposición)	Influencia ante la intervención (Baja, Media o Alta)	Grado de Involucramiento (Bajo, Medio o Alto)
1. Pequeños y medianos productores ganaderos con menos de 35 cabezas de ganado y mano de obra familiar.	Apoyo	Media	Medio

VIII DEFINICIÓN DE LOS OBJETIVOS (ÁRBOL DE OBJETIVOS)

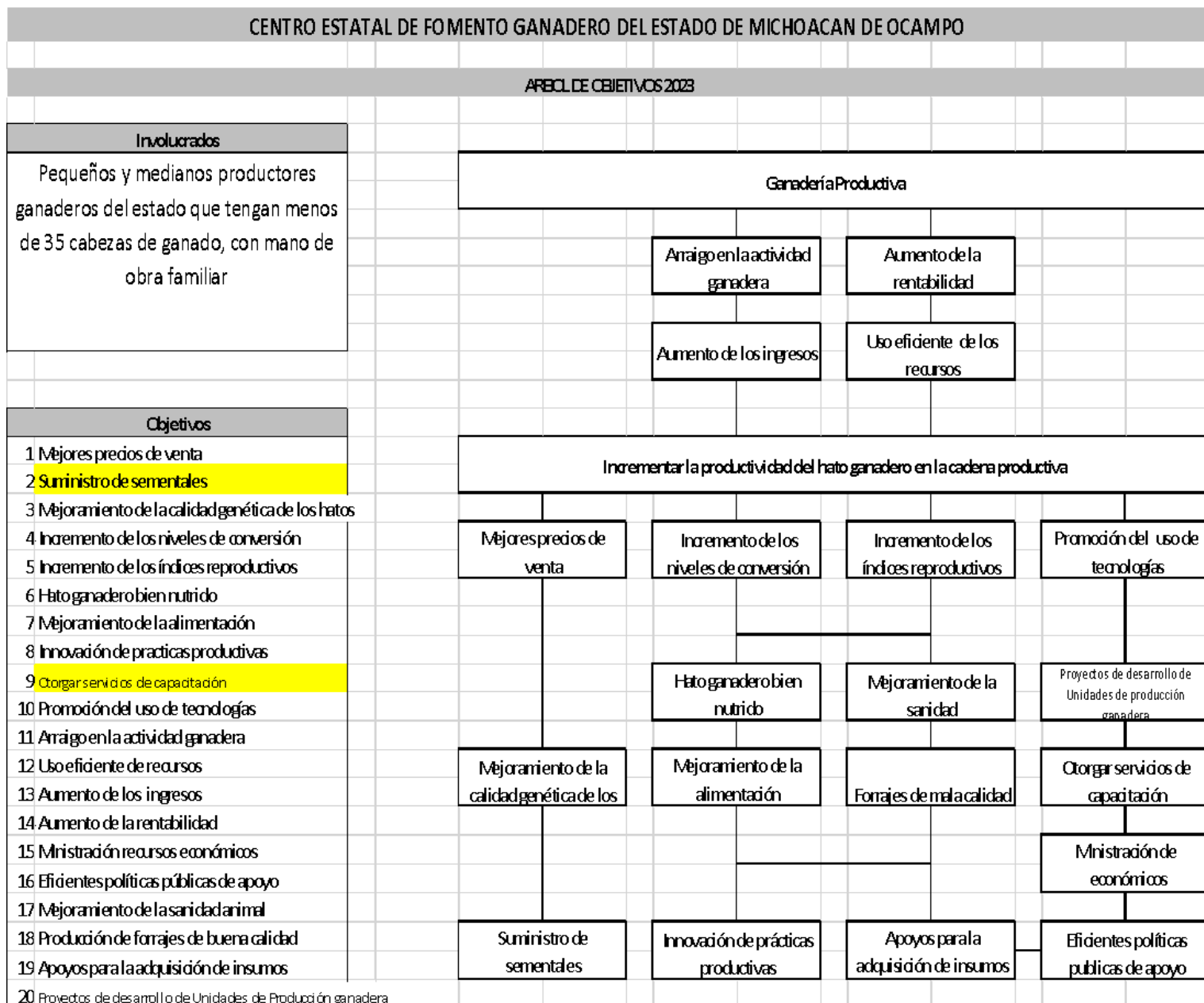

El programa presupuestario “Mejoramiento Genético del Hato Ganadero”, tiene como objetivo, el otorgamiento de sementales a bajo costo a los pequeños y medianos productores ganaderos del estado de Michoacán de Ocampo, para así incrementar la producción de ganado vacuno de mejor calidad genética, que se traduce en mayor eficiencia alimentaria y mejores precios de venta.

IX ANÁLISIS DE ALTERNATIVAS

La alternativa a la problemática abordada se centra en la entrega de sementales a los pequeños y medianos productores ganaderos del Estado de Michoacán de Ocampo, que en promedio cuenten con 35 cabezas de ganado y que cuenten con mano de obra familiar, la entrega del semental es en especie y la periodicidad será cada vez que el ganadero requiera de un semental para trabajo en su hato ganadero. Además de ello se contempla la capacitación a productores ganaderos con cursos de inseminación artificial para que los ganaderos desarrollen dicha técnica en su unidad de producción y así, incrementar la productividad del hato ganadero.

X COBERTURA DEL PROGRAMA

Tipo	Definición	Descripción	Cuantificación	Fuente
Población total (De referencia)	Número total de habitantes del Estado.	Habitantes del estado de Michoacán	4,748,846	Inegi.org.mx
Población Potencial (Universo Afectada)	Parte de la población de referencia que presenta el problema, que justifica la existencia del programa y es susceptible para su atención	Familias cuyo ingreso depende de la actividad ganadera en el estado de Michoacán.	43,796 familias	Inegi.org.mx
Población objetivo	Parte de la población universo que cumple con las características necesarias, para ser	Familias cuyo ingreso depende de la actividad	43,796 familias	

Tipo	Definición	Descripción	Cuantificación	Fuente
	apoyada por la intervención pública.	ganadera en el estado de Michoacán, con menos de 35 cabezas de ganado y que usan mano de obra familiar.		Inegi.org.mx
Beneficiarios directos (Población atendida)	Es la parte de la población objetivo que será beneficiada por el Programa presupuestario en un periodo específico y bajo cierta disponibilidad de recursos.	Pequeños y medianos ganaderos del estado de Michoacán con menos de 35 cabezas de ganado y mano de obra familiar	200	Expedientes de entregas de sementales y cursos de inseminación artificial en la Dirección de Operación CEFOGA

X.II ESTRATEGIA DE COBERTURA

La cobertura del programa presupuestario se realiza mediante la realización de eventos demostrativos, en coordinación con presidencias municipales, asociaciones ganaderas, vinculación con instituciones educativas públicas y privadas, otro medio de divulgación para llevar a cabo la cobertura a la población objetivo de las acciones del programa presupuestario es a través de talleres de capacitación a productores ganaderos. Las redes sociales, la

elaboración de panfletos y otras herramientas de publicidad, han ayudado a llegar a nuestra población objetivo.



X.III IDENTIFICACIÓN, CUANTIFICACIÓN DE LAS ÁREAS DE INFLUENCIA O ÁREAS DE ENFOQUE



El enfoque del programa presupuestario se considera de cobertura estatal, ya que la distribución de la actividad ganadera está ampliamente difundida en las 7 regiones en las que se divide el estado de Michoacán.

X.IV PADRÓN DE BENEFICIARIOS

NOMBRE	LOCALIDAD	TIPO DE APOYO	MONTO	COMPONENTE DEL PROGRAMA PRESUPUESTARIO	UR RESPONSABLE DE LA ENTREGA DEL BIEN
JESUS VASQUEZ ESQUIVEL	CONOCIDO TANCITARO	LIMOUSIN	30,000.00	ENTREGA DE SEMENTALES	02 DIRECCION DE OPERACIÓN
MARIO MEDINA PANTOJA	NICOLAS BRAVO TANCITARO	BRAHMAN	40,000.00	ENTREGA DE SEMENTALES	02 DIRECCION DE OPERACIÓN
MARTIN VARGAS CUEVAS	CONOCIDO TANCITARO	BRAHMAN	35,000.00	ENTREGA DE SEMENTALES	02 DIRECCION DE OPERACIÓN
FELIPE DE JESUS VARGAS	CONOCIDO TANCITARO	BRAHMAN	35,000.00	ENTREGA DE SEMENTALES	02 DIRECCION DE OPERACIÓN
FELIPE DE JESUS VARGAS	CONOCIDO TANCITARO	LIMOUSIN	35,000.00	ENTREGA DE SEMENTALES	02 DIRECCION DE OPERACIÓN
MANUEL SAAVEDRA MARTINEZ	AGUA ZARCA TANCITARO	SARDO NEGRO	40,000.00	ENTREGA DE SEMENTALES	02 DIRECCION DE OPERACIÓN
ABEL CERVANTES SÁNCHEZ	CONOCIDO TANCITARO	BRAHMAN	35,000.00	ENTREGA DE SEMENTALES	02 DIRECCION DE OPERACIÓN
EFRAÍN CÓRDOBA RODRIGUEZ	CONDEMBARO TANCITARO	BRAHMAN	30,000.00	ENTREGA DE SEMENTALES	02 DIRECCION DE OPERACIÓN
REYNA GONZALEZ MIGUEL	AQUILA	LIMOUSIN	40,000.00	ENTREGA DE SEMENTALES	02 DIRECCION DE OPERACIÓN
JOSUE MISAEL LICEA	AQUILA	BRAHMAN	40,000.00	ENTREGA DE SEMENTALES	02 DIRECCION DE OPERACIÓN
BENJAMIN GOMEZ FLOREZ	AQUILA	BRAHMAN	40,000.00	ENTREGA DE SEMENTALES	02 DIRECCION DE OPERACIÓN
ALEJANDRO SANTACRUZ MONTAÑ	TARETAN	CURSO DE INSEMINACION ARTIFICIAL	N/D	CURSOS DE INSEMINACION ARTIFICIAL	02 DIRECCION DE OPERACIÓN
NORMA GABRIELA MARTINEZ PO	TARETAN	CURSO DE INSEMINACION ARTIFICIAL	N/D	CURSOS DE INSEMINACION ARTIFICIAL	02 DIRECCION DE OPERACIÓN
ANDREA VALERIA SANTACRUZ M	TARETAN	CURSO DE INSEMINACION ARTIFICIAL	N/D	CURSOS DE INSEMINACION ARTIFICIAL	02 DIRECCION DE OPERACIÓN
MA. JULIA BELTRAN REYES	TARETAN	CURSO DE INSEMINACION ARTIFICIAL	N/D	CURSOS DE INSEMINACION ARTIFICIAL	02 DIRECCION DE OPERACIÓN
HUMBERTO TALAVERA CHAVEZ	TARETAN	CURSO DE INSEMINACION ARTIFICIAL	N/D	CURSOS DE INSEMINACION ARTIFICIAL	02 DIRECCION DE OPERACIÓN
ALAN GARCIA	URLAPAN	CURSO DE INSEMINACION ARTIFICIAL	N/D	CURSOS DE INSEMINACION ARTIFICIAL	02 DIRECCION DE OPERACIÓN
EDUARDO PONCE	LAGUNILLAS	CURSO DE INSEMINACION ARTIFICIAL	N/D	CURSOS DE INSEMINACION ARTIFICIAL	02 DIRECCION DE OPERACIÓN
ADRIAN SANCHEZ O.	SANTIAGO UNDAMEO	CURSO DE INSEMINACION ARTIFICIAL	N/D	CURSOS DE INSEMINACION ARTIFICIAL	02 DIRECCION DE OPERACIÓN
GERARDO JUAREZ MUÑOZ	FONTEZUELAS	CURSO DE INSEMINACION ARTIFICIAL	N/D	CURSOS DE INSEMINACION ARTIFICIAL	02 DIRECCION DE OPERACIÓN
J. RODOLFO JUAREZ	FONTEZUELAS	CURSO DE INSEMINACION ARTIFICIAL	N/D	CURSOS DE INSEMINACION ARTIFICIAL	02 DIRECCION DE OPERACIÓN
O SVALDO HERNANDEZ MACÍAS	FONTEZUELAS	CURSO DE INSEMINACION ARTIFICIAL	N/D	CURSOS DE INSEMINACION ARTIFICIAL	02 DIRECCION DE OPERACIÓN
JUAN BARRIGA BARRIGA	SANTA CRUZ	CURSO DE INSEMINACION ARTIFICIAL	N/D	CURSOS DE INSEMINACION ARTIFICIAL	02 DIRECCION DE OPERACIÓN
JESUS MUÑOZ	LAGUNILLAS	CURSO DE INSEMINACION ARTIFICIAL	N/D	CURSOS DE INSEMINACION ARTIFICIAL	02 DIRECCION DE OPERACIÓN
OMAR PONCE TOVAR	LAGUNILLAS	CURSO DE INSEMINACION ARTIFICIAL	N/D	CURSOS DE INSEMINACION ARTIFICIAL	02 DIRECCION DE OPERACIÓN
JAVIER CONTRERAS ABAD	PICHATARO	CURSO DE INSEMINACION ARTIFICIAL	N/D	CURSOS DE INSEMINACION ARTIFICIAL	02 DIRECCION DE OPERACIÓN
GUADALUPE TAPIA N.	TARETAN	CURSO DE INSEMINACION ARTIFICIAL	N/D	CURSOS DE INSEMINACION ARTIFICIAL	02 DIRECCION DE OPERACIÓN
CESAR OCHOA D.	LAGUNILLAS	CURSO DE INSEMINACION ARTIFICIAL	N/D	CURSOS DE INSEMINACION ARTIFICIAL	02 DIRECCION DE OPERACIÓN
ELADIO AMADOR	FONTEZUELAS	CURSO DE INSEMINACION ARTIFICIAL	N/D	CURSOS DE INSEMINACION ARTIFICIAL	02 DIRECCION DE OPERACIÓN
SERGIO AGUIRRE ALVARADO	LAGUNILLAS	CURSO DE INSEMINACION ARTIFICIAL	N/D	CURSOS DE INSEMINACION ARTIFICIAL	02 DIRECCION DE OPERACIÓN
RICARDO OCHOA VILLAGOMEZ	LAGUNILLAS	CURSO DE INSEMINACION ARTIFICIAL	N/D	CURSOS DE INSEMINACION ARTIFICIAL	02 DIRECCION DE OPERACIÓN

XI ESTRUCTURA ANALÍTICA DEL PROGRAMA

Nombre del Programa presupuestario		Relación que se debe cuidar en la construcción de la MIR	Vínculo PLADIEM
Problemática (árbol de problemas)	Solución (árbol de objetivos)		
Efectos	Fines		Eje, Objetivo Sectorial
Abandono de ranchos	Arraigo de ranchos		3.7
Bajos ingresos	Aumento de ingresos	Incrementar el valor de la producción de carne del hato ganadero del estado en la cadena productiva	3.7
Baja rentabilidad	Aumento de la rentabilidad		3.7
Subutilización de recursos	Uso eficiente de los recursos		3.7
Problema	Objetivo		Estrategia
Pequeños y medianos productores ganaderos del estado que tengan menos de 35 cabezas de ganado con mano de obra familiar.	Pequeños y medianos productores ganaderos del estado que tengan menos de 35 cabezas de ganado con mano de obra familiar.		3.7.2
Baja productividad del hato ganadero en la cadena productiva	Incrementar la productividad del hato ganadero en la cadena productiva	Contribuir al aumento de la producción de carne en canal en el estado de Michoacán	3.7.2

línea base 2022	Magnitud 102,785 toneladas de carne de canal producidas en el estado de Michoacán.		3.7.2
Causas	Medios		Líneas de acción
Deficientes políticas públicas de apoyo	Eficientes políticas públicas de apoyo		QY 3.7.2.2
Déficit de Sementales	Suministro de sementales	Mide el porcentaje de monitoreos de la conducción y coordinación de la política pública.	QY 3.7.2.2
Prácticas productivas tradicionales	Innovación de prácticas productivas		QY 3.7.2.2
Alto costo de insumos	Apoyos para la adquisición de insumos		QY 3.7.2.2
Baja calidad genética de los hatos	Mejoramiento de la calidad genética de los hatos		QY 3.7.2.2
Deficiente alimentación	Mejoramiento de la alimentación		QY 3.7.2.2
Deficiente sanidad animal	Mejoramiento de la sanidad	Mide el porcentaje de machos nacidos con respecto a lo programado y que serán ofrecidos como sementales	QY 3.7.2.2
Bajo acceso a servicios de capacitación	Otorgar servicios de capacitación		QY 3.7.2.2

Para dar cumplimiento a los objetivos del programa presupuestario, la alineación al PLADIEM se hizo de la siguiente manera:

EJE: 3 prosperidad económica.

OBJETIVO SECTORIAL: 3.7 Promover el desarrollo integral del campo Michoacano.

ESTRATEGIA: 3.7.2 Impulsar el desarrollo del sector pecuario en toda la cadena de valor.

LINEA DE ACCIÓN: QY 3.7.2.2 promover esquemas de vigilancia y control de la movilización pecuaria e impulsar el mejoramiento genético de los hatos ganaderos.

XII MATRIZ DE INDICADORES PARA RESULTADOS

NIVEL	RESUMEN NARRATIVO	INDICADOR	MEDIOS DE VERIFICACIÓN	SUPUESTOS
Fin	Incrementar el valor de la producción de carne del hato ganadero del estado en la cadena productiva	Porcentaje del Valor de la producción de carne en canal	Seguimiento del incremento en el valor de la producción	Incremento de la oferta de carne en canal
Propósito	Contribuir al aumento de la producción de carne en el estado de Michoacán	Porcentaje de producción de carne en canal	Avance Mensual de la producción pecuaria. Resumen nacional https://nube.siap.gob.mx/avance_pecuario/	Disminución de los costos de los insumos para la alimentación del ganado
Componente 1	Mide el porcentaje de monitoreos de la conducción y coordinación de la política pública	Porcentaje de Conducción y coordinación de la política pública	Expedientes de evaluaciones	Ministración al 100% de los recursos programados
Actividad 1.1	Porcentaje de coordinación de la elaboración de programas públicos	Coordinar y supervisar la elaboración de programas públicos	Elaboración de programas públicos	Cambios en la normatividad aplicable
Actividad 1.2	Actualización de lineamientos normativos del CEFOGA	Actualizar los lineamientos normativos del CEFOGA	Proyecto de actualización	Cambios en la normatividad aplicable
Actividad 1.3	Supervisiones y verificaciones del cumplimiento de las actividades programadas en el CEFOGA	Porcentaje de Supervisiones de verificaciones del cumplimiento de las actividades	Expediente de verificaciones	Cumplimiento al 100% de las actividades programadas

NIVEL	RESUMEN NARRATIVO	INDICADOR	MEDIOS DE VERIFICACIÓN	SUPUESTOS
		programadas en el CEFOGA		
Actividad 1.4	adquisición de equipo de cómputo, fotocopiado, electrónico y fotográfico	Porcentaje de adquisición de equipo de cómputo, fotocopiado, electrónico y fotográfico	Expediente de compra	Ministración al 100% de los recursos programados
Componente 2	Entrega de sementales a los productores ganaderos para el Mejoramiento Genético	Porcentaje de Entrega de Sementales	Expediente mensual de actas de entrega de sementales a productores	Los productores adquieren sus sementales en el CEFOGA
Actividad 2.1	Mide el porcentaje de machos nacidos con respecto a lo programado y que serán ofrecidos como sementales	Porcentaje de Reproducción de sementales	Expediente mensual de actas de nacimiento de machos en las UFOGA's	Del total del hato reproductivo del CEFOGA, el 50% de las crías son machos
Actividad 2.2	Mide el porcentaje de vientres adquiridos con respecto a lo programado	Porcentaje de Adquisición de vientres	Expediente de adquisición de vientres	Los vientres disminuyen en su costo
Actividad 2.3	Mide el porcentaje de adquisición de sementales con respecto a lo programado	Porcentaje de adquisición de sementales	Expediente de adquisición de sementales	Los sementales disminuyen en su costo
Actividad 2.4	Mide el porcentaje de Adquisición de dosis de semen con respecto a lo programado	Porcentaje de Adquisición de dosis de semen	Expediente de adquisición de dosis de semen	Las dosis de semen disminuyen en su costo

NIVEL	RESUMEN NARRATIVO	INDICADOR	MEDIOS DE VERIFICACIÓN	SUPUESTOS
Actividad 2.5	Mide el porcentaje de acciones de rehabilitación de la infraestructura ganadera y agrícola de las UFOGA's	Porcentaje de Proyecto de rehabilitación de la infraestructura ganadera	Expedientes de proyectos de rehabilitación de la infraestructura ganadora y agrícola de las UFOGA's	se rehabilita la infraestructura ganadera de las UFOGAS
Actividad 2.6	Mide el porcentaje de equipamiento de pozo de agua	Porcentaje de Equipamiento de pozo de agua	Expediente de equipamiento	se realiza el equipamiento de pozo de agua
Actividad 2.7	Mide el porcentaje de evaluaciones de los servicios y suministros para el óptimo funcionamiento de las UFOGA's realizados con respecto a lo programado	Evaluación de los servicios y suministros para el óptimo funcionamiento de las Ufogas	Evaluaciones	se llevan a cabo las Evaluación de los servicios y suministros para el óptimo funcionamiento de las Ufogas
Componente 3	Mide el porcentaje de reproducción del hato ganadero del CEFOGA con respecto a lo programado	Porcentaje de la Capacidad reproductiva del hato ganador del CEFOGA	cabezas de ganado	se realiza la reproducción del hato ganadero del CEFOGA con respecto a lo programado
Actividad 3.1	Mide el porcentaje de mediciones de verificación de la condición corporal de los vientres del CEFOOGA	Porcentaje de Mediciones de la condición corporal de los vientres	mediciones	se realizan las mediciones de verificación de la condición corporal de los vientres del CEFOGA

NIVEL	RESUMEN NARRATIVO	INDICADOR	MEDIOS DE VERIFICACIÓN	SUPUESTOS
Actividad 3.2	Mide el porcentaje de Adquisición de Vientres realizada con respecto a lo Programado	Porcentaje de Adquisición de vientres	Mediciones	se realiza la Adquisición de Vientres realizada con respecto a lo Programado
Componente 4	Mide el porcentaje de servicios de capacitación a productores realizados con respecto a lo programado	Porcentaje de Servicios de capacitación a productores ganaderos	Expedientes de capacitaciones	se realizan los Servicios de capacitación a productores ganaderos
Actividad 4.1	Mide el porcentaje de cursos de Inseminación Artificial organizados con respecto a lo programado	Porcentaje de Organización de cursos de Inseminación artificial	Expedientes de realización de los cursos de Inseminación Artificial	se realizan los cursos de Inseminación Artificial organizados con respecto a lo programado
Actividad 4.2	Organización de Exposiciones y días demostrativos de fomento a la transferencia de innovaciones tecnológicas	porcentaje de Organización de Exposiciones y días demostrativos de fomento a la transferencia de innovaciones tecnológicas	Expedientes de realización de Exposiciones y días demostrativos	se Organización Exposiciones y días demostrativos de fomento a la transferencia de innovaciones tecnológicas
Componente 5	recursos financieros suministrados para el funcionamiento del Centro Estatal de Fomento Ganadero	Porcentaje de Recursos financieros ministrados para el	Expediente de DEPP's pagados al CEFOGA	los Recursos financieros son ministrados para el funcionamiento del CEFOGA

NIVEL	RESUMEN NARRATIVO	INDICADOR	MEDIOS DE VERIFICACIÓN	SUPUESTOS
		funcionamiento del CEFOGA		
Actividad 5.1	Gestión de DEPP's	porcentaje de Gestión de DEPP's	Expediente de DEPP's tramitados	los DEPP'S son tramitados en tiempo y forma
Actividad 5.2	Servicios y suministros de apoyo para el funcionamiento del CEFOGA	Servicios y suministros de apoyo para el funcionamiento del CEFOGA	Expedientes	los Servicios y suministros de apoyo para el funcionamiento del CEFOGA son proporcionados oportunamente

XIII RELACIÓN CON OTROS PROGRAMAS PRESUPUESTARIOS (TRANSVERSALIDAD Y COMPLEMENTARIEDAD)

Mediante un análisis exhaustivo, no se encontraron programas presupuestarios relacionados con el operado por este Centro Estatal de Fomento Ganadero del Estado de Michoacán.

XIII. I RELACIÓN CON PROGRAMAS FEDERALES

Mediante un análisis exhaustivo, no se encontraron programas federales relacionados con el operado por este Centro Estatal de Fomento Ganadero del Estado de Michoacán.

RAMO	UNIDAD RESPONSABLE	PROGRAMA PRESUPUESTARIO	MODALIDAD	CLAVE	DESEMPEÑO
Seleccione Filtro	Seleccione Filtro	Seleccione Filtro	Seleccione Filtro	Selección	Selección Fil
08-Agricultura y Desarrollo Rural	Servicio de Información Agroalimentaria y Pesquera	Programa de Fomento a la Agricultura, Ganadería, Pesca y Acuicultura	S-Sujetos a Reglas de Operación	304	 Alto
al 1 de 1 programa(s) (Filtrado de 517)		Filas por mostrar: 10	< 1 >		

XIV INFORMACIÓN FINANCIERA DEL PROGRAMA PRESUPUESTARIO

Capítulo de gasto	Autorizado	Porcentaje respecto al total
1000	\$9'411,203.00	29.96 %
2000	\$11'072,500.00	31.72 %
3000	\$3'841,987.00	11.00 %
4000		
5000	\$10'586,000.00	30.32 %
6000		
7000		
8000		
9000		
Totales	\$34'911,690.00	100%

Fuentes del recurso otorgado	Presupuesto inicial	Total, Presupuesto ejercido	Porcentaje ejercido respecto al presupuesto inicial
Total	\$ 34'911,690.00	\$12'931,925.00	100.00%
Recurso Federal (Ramo 28 y Fondo 09) (\$ 30'151,030.00	\$ 10'922,625.00	36.22%
Recursos estatales	\$393,660.00	0	0
Recursos municipales			
Recursos Propios (recursos derivados de la oferta de bienes y/o servicios)	\$4'367,000.00	\$2'009,300.00	% 46.01
Otros recursos (en caso de aplicar)			

XV FECHA DE ELABORACIÓN/ACTUALIZACIÓN Y DIRECTORIO.

“El presente diagnóstico estará vigente del 01 de enero de 2023 al 31 de diciembre de 2023”.

Nombre y cargo del titular de la dependencia	M.V.Z. EMILIO VIEYRA VARGAS DIRECTOR GENERAL DEL CEGOGA
Nombre y cargo del responsable	M.C. JESSICA NAYELY GONZALEZ CRUZ DELEGADA ADMINISTRATIVA DEL CEFOGA
Teléfono de contacto	4431332451
Correo electrónico	Jessica.cefoga@gmail.com